

KIDS

KVALITETSUDVIKLING I DAGINSTITUTIONER

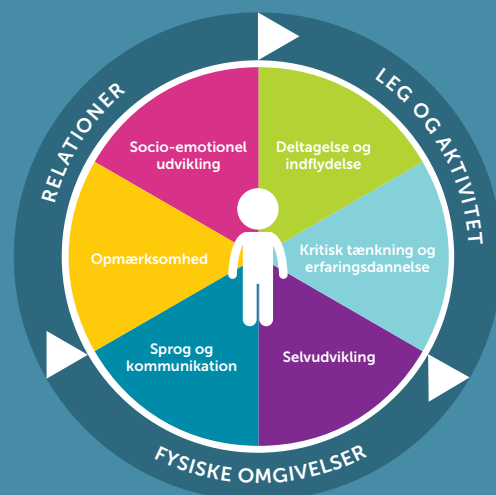

INDIVIDUEL RAPPORT

UNDERSØGELSE: naturbørnehaven fasangården

INSTITUTION: Dagtilbud Børn og skole, Frederikssund Kommune

INSTITUTIONSTYPE: Børnehave

INFORMANT: Lonnie Iversen

RAPPORT UDSKREVET: 27-01-2020

Denne rapport indeholder:

- Opgørelsesskema
- Vurdering af de 9 områder
- Vurderingsark

Ud fra de forskellige oversigter kan du se, på hvilke områder der er scoret hhv. højt eller lavt i forhold til lavest og højest mulige score og derefter gå tilbage til enkelte områder og se, ved hvilke items der er scoret højt og lavt. På den måde kan spørgsmålene bruges som refleksionsspørgsmål, der kan pege fremad i arbejdet med at forbedre kvaliteten i daginstitutionen. I bogen *KIDS – kvalitetsudvikling i daginstitutioner* kan du få mere baggrundsviden, læse mere om de forskellige områder og se litteraturlisten, der kan være nyttig i det videre arbejde.

Opgørelsesskema

	Lavest mulige score	Højest mulige score	Score	%
1. Fysiske omgivelser	21	105	93	88,6
2. Relationer	17	85	80	94,1
3. Leg og aktivitet	16	80	68	85
4. Socio-emotionel udvikling	10	50	46	92
5. Deltagelse og indflydelse	8	40	31	77,5
6. Kritisk tænkning og erfaringsdannelse	10	50	45	90
7. Selvudvikling	5	25	24	96
8. Sprog og kommunikation	9	45	43	95,6
9. Opmærksomhed	9	45	42	93,3
Ialt	105	525	472	

Vurdering af de 9 områder

% af maximal score

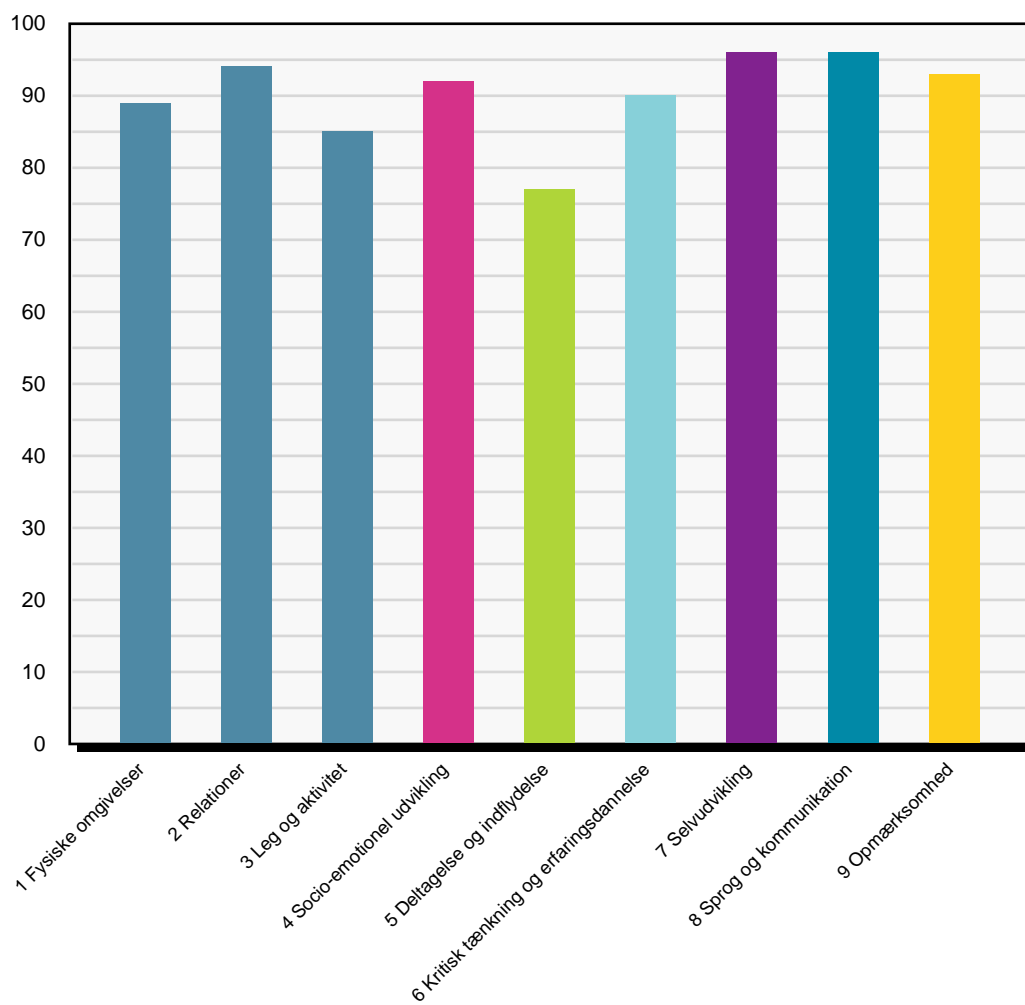

Vurderingsark

FYSISKE OMGIVELSER

1.1. Fysiske omgivelser: rum i rummet Der er blevet graderet på skalaen mellem de tre udsagn.				
Rummet er ikke opdelt ud over med borde og stole. Der er legetøj og materialer i reoler ved væggene.		Der er nogle enkelte muligheder for, at børnene og de voksne kan fordele sig og danne rum i rummet for samvær og aktiviteter, f.eks. opdelt med reoler eller andre rumdelere.		Der er enten rum, børnene kan fordele sig i, eller rummet er inddelt, så det giver mulighed for en god fordeling af børn og voksne i forhold til antallet af børn.
1	2	3	4	5

1.2. Fysiske omgivelser: områder for aktiviteter i høj og lav skala Der er blevet graderet på skalaen mellem de tre udsagn.				
Der er ikke områder, hvor børnene kan være aktive, og samtidig områder, hvor børnene kan være i ro.		Der er enkelte steder, hvor børnene kan være i aktivitet, eller områder, hvor børnene kan finde ro.		Der er en balance mellem steder, hvor der sker mange ting, og steder, hvor børnene kan være i fred og finde ro.
1	2	3	4	5

1.3. Fysiske omgivelser: forstyrrelser Der er blevet graderet på skalaen mellem de tre udsagn.				
Det er ikke muligt at have aktiviteter, uden at de forstyrres af andres aktiviteter.		Der er nogle områder, hvor der er mulighed for at have aktiviteter, uden at de forstyrres af andre.		Der er mulighed for at have aktiviteter uden at blive forstyrret af andres aktiviteter.
1	2	3	4	5

1.4. Fysiske omgivelser: tematiserede legeområder Der er blevet graderet på skalaen mellem de tre udsagn.				
Der er ikke tematiserede legeområder.		Der er nogle tematiserede legeområder (f.eks. dukkekrog, køkkenområde, konstruktionsområde).		Der er mange gode, afgrænsede og tematiserede legeområder, hvor børnene kan lege.
1	2	3	4	5

1.5. Fysiske omgivelser: Understøtter rummet legen? Der er blevet graderet på skalaen mellem de tre udsagn.				
Der er ikke tilstrækkelige materialer/legetøj til rådighed for børnenes leg (her tænkes også på figurer og andet tilbehør til borge, skibe, dukkehuse osv. Der er borge, men ingen figurer osv.).		Der er nogle materialer til rådighed for børnene.		Der er tilstrækkeligt alders- og kønsrelevant legetøj og materialer til rådighed for alle børn.
1	2	3	4	5

1.6. Fysiske omgivelser: tilgængelighed for børnene

Der er blevet graderet på skalaen mellem de tre udsagn.

Meget legetøj og mange materialer er ikke i børnehøjde, så børnene selv kan tage det i anvendelse.	Nogle materialer (f.eks. legetøj, klodser, biler m.v.) er i børnehøjde. Andre materialer (f.eks. spil, puslespil, maling, farver m.v.) er udenfor børnenes rækkevidde, så børnene skal bede de voksne om dem.	Materialer og legetøj er tilgængelige for børnene, så de ikke behøver bede de voksne om dem.		
1	2	3	4	5

1.7. Fysiske omgivelser: aktiviteter og tydelighed

Der er blevet graderet på skalaen mellem de tre udsagn.

Rummene er indrettet, så det er utydeligt for børnene, hvad de må og kan.	Der er enkelte steder, hvor det er tydeligt for børnene, hvad de må og kan.	Der er tydelighed i rummene, så børnene ved, hvad de må og kan. F.eks. „her er man stille“, „her læser man“, „her kan man være mere fysisk aktiv“.		
1	2	3	4	5

1.8. Fysiske omgivelser: Er rummene indbydende?

Der er blevet graderet på skalaen mellem de tre udsagn.

Der er rodet og f.eks. stolet op og ikke klargjort til dagen.	Der er gjort klar til dagen, f.eks. stolet ned, men legetøj og materialer er ikke stillet indbydende op.	Der er gjort klar til dagen. Legetøj og materialer er stillet indbydende op, så børnene inspireres til lege og aktiviteter.		
1	2	3	4	5

1.9. Fysiske omgivelser: rum og æstetik

Der er blevet graderet på skalaen mellem de tre udsagn.

Rummene virker nedslidte. Materialer og legetøj er triste og uindbydende.	Rummene er nogenlunde vedligeholdte. Der er nogle velholdte og intakte materialer og legetøj.	Rummene er indbydende og velholdte. Materialer og legetøj er velholdte og intakte.		
1	2	3	4	5

1.10. Fysiske omgivelser: værksteder

Der er blevet graderet på skalaen mellem de tre udsagn.

Der er ingen pædagogiske værksteder i institutionen. Når der skal være værkstedslignende aktiviteter, skal det planlægges.	Der er nogle pædagogiske værksteder i institutionen, f.eks. træværksted, maleværksted eller bageværksted, men der er kun adgang for børnene, når det er planlagt.	Institutionen råder over pædagogiske værksteder, der er åbne og tilgængelige.		
1	2	3	4	5

1.11. Fysiske omgivelser: antal børn i grupperum

Der er blevet graderet på skalaen mellem de tre udsagn.

Der er mere end 24 børnehavebørn i grupperummet. Der er mere end 12 vuggestuebørn i grupperummet.	Der er mellem 20 og 24 børnehavebørn i grupperummet. Der er mellem 10 og 12 vuggestuebørn i grupperummet.	Der er under 20 børnehavebørn i grupperummet. Der er under 10 vuggestuebørn i grupperummet.		
1	2	3	4	5

1.12. Fysiske omgivelser: mulighed for fysisk bevægelse – udendørs

Der er blevet graderet på skalaen mellem de tre udsagn.

Der er ikke mulighed for at søge hen til områder for både høj og lav fysisk aktivitet.	Der er få muligheder for at søge hen til områder for høj eller lav fysisk aktivitet.	Der er muligheder for at søge hen til områder for høj eller lav fysisk aktivitet.		
1	2	3	4	5

1.13. Fysiske omgivelser: udendørs – legesteder

Der er blevet graderet på skalaen mellem de tre udsagn.

Der er ikke tilstrækkeligt med legesteder til rådighed i forhold til antallet af børn.	Der er nogle få gode legesteder, men ikke tilstrækkeligt til antallet af børn.	Der er tilstrækkeligt med gode legesteder til rådighed i forhold til antallet af børn.		
1	2	3	4	5

1.14. Fysiske omgivelser: ude – områder for aktiviteter i høj og lav skala

Der er blevet graderet på skalaen mellem de tre udsagn.

Der er ikke områder, hvor børnene kan være aktive, og samtidig områder, hvor børnene kan være i ro.	Der er enkelte steder, hvor børnene kan være i aktivitet, eller områder, hvor børnene kan finde ro.	Der er en balance mellem steder, hvor der sker mange ting, og steder, hvor børnene kan være i fred og finde ro.		
1	2	3	4	5

1.15. Fysiske omgivelser: ude – forstyrrelser

Der er blevet graderet på skalaen mellem de tre udsagn.

Det er ikke muligt at have aktiviteter, uden at de forstyrres af andres aktiviteter.	Der er nogle steder, hvor der er mulighed for at have aktiviteter, uden at de forstyrres af andre.	Der er mulighed for at have aktiviteter uden at blive forstyrret af andres aktiviteter.		
1	2	3	4	5

1.16. Fysiske omgivelser: ude – tematiserede legeområder

Der er blevet graderet på skalaen mellem de tre udsagn.

Der er ikke tematiserede legeområder.	Der er nogle tematiserede legeområder (f.eks. cykel-/kørebane, sandkasselege, huse, legetårn).	Der er mange gode, afgrænsede og tematiserede legeområder, hvor børnene kan lege.		
1	2	3	4	5

1.17. Fysiske omgivelser: grov- og finmotoriske aktiviteter

Der er blevet graderet på skalaen mellem de tre udsagn.

Der er ikke mulighed for både grov- og finmotoriske aktiviteter på legepladsen.	Legepladsen lægger overvejende vægt på grovmotoriske aktiviteter, men der er enkelte områder med finmotoriske aktivitetsmuligheder.	Legepladsen understøtter både grov- og finmotoriske aktiviteter.		
1	2	3	4	5

1.18. Fysiske omgivelser: ude – Understøtter rummet legen?

Der er blevet graderet på skalaen mellem de tre udsagn.

Der er ikke tilstrækkelige materialer/legetøj til rådighed for børnenes leg (f.eks. spande, skovle og cykler, dukker, biler eller lignende).	Der er nogle materialer til rådighed for børnene.	Der er tilstrækkeligt aldersog kønsrelevant legetøj og materialer til rådighed for alle børn.		
1	2	3	4	5

1.19. Fysiske omgivelser: ude – tilgængelighed for børnene

Der er blevet graderet på skalaen mellem de tre udsagn.

Meget legetøj og mange materialer er ikke tilgængelige for børnene, så de selv kan tage dem i anvendelse.	Nogle materialer (f.eks. sandkaseting, bolde, cykler m.v.) er tilgængelige for børnene. Andre materialer (f.eks. værktøj, maling, ler m.v.) er udenfor børnenes rækkevidde, så børnene skal bede de voksne om dem.	Materialer og legetøj er tilgængelige for børnene, så de ikke behøver bede de voksne om dem.		
1	2	3	4	5

1.20. Fysiske omgivelser: ude – aktiviteter og tydelighed

Der er blevet graderet på skalaen mellem de tre udsagn.

Legepladsen er indrettet, så det er utydeligt for børnene, hvad de må og kan.	Der er enkelte steder, hvor det er tydeligt for børnene, hvad de må og kan.	Der er tydelighed i legepladsen, så børnene ved, hvad de må og kan. F.eks. „her kan man spille bold“, „her kan man klatre, lege med dukker eller biler“, „her kan man cykle“.		
1	2	3	4	5

1.21. Det fysiske rum: ude – vuggestue og børnehave

Der er blevet graderet på skalaen mellem de tre udsagn.

Vuggestue og børnehaveråder ikke over hver sin legeplads.	Vuggestuebørn og børnehaveråder leger på samme legeplads, men med tydelig afgrænsning og aldersrelevant legetøj og legesteder.	Vuggestue og børnehaveråder over hver sin legeplads, der er indrettet aldersrelevant.		
1	2	3	4	5

Eventuelle kommentarer til temaet om de fysiske omgivelser

Institutionen råder over et hus som er er gammel fasanopdrætter gård. den ligger i fantastiske omgivelser i skov og med 5 minutter til vandet.

selve huset er præget af at, det et meget gammelt hus(fra omkring 1700). og dette er stedet også præget af. selve indretningen er ikke kendetegnet ved almindelig institutions indretning. Det er almindelige møbler og ikke så meget institutionspræget, det er ikke det stedet ligger vægt på.

Der er rum som der bruges ved morgen og middag, der er plads til børnene kan sove og der er stilletid, mellem 12-13 for de største børn.

Udendørs omgivelserne er optimale for en naturbørnehave. det er tydeligt stedet er præget af overvejelser omkring læring og pædagogikken i forhold til børn og natur. Der er masser af mulighede for udfoldelse og ikke mindst pladsen til dette.

børnehaven har dyrehold, geder, høns,kaniner, ænder og som et barn sagde til mig, vi har også mus og rotter, de bliver dog fanget og børnene får lov til at deltage i den proces.

RELATIONER

2.1. Samspil ved modtagelse eller afsked med børnene

Pædagogen retter sin opmærksomhed på børnene, hilser imødekomme på og anvender børnenes navne, hjælper børnene med at sige godmorgen/farvel og støtter børnene i en god overgang mellem hjem og daginstitution.

Sjældent (1)	Af og til (2)	Jævnligt (3)	Ofte (4)	Næsten altid (5)
--------------	---------------	--------------	----------	------------------

2.2. Samspelet mellem pædagogerne og børnene

Pædagogerne er imødekomme og lydhøre overfor børnene.

Sjældent (1)	Af og til (2)	Jævnligt (3)	Ofte (4)	Næsten altid (5)
--------------	---------------	--------------	----------	------------------

2.3. Samspelet mellem pædagogerne og børnene

Pædagogerne taler med børnene om deres oplevelser og ideer. Samværet bærer præg af interesse for børnene.

Sjældent (1)	Af og til (2)	Jævnligt (3)	Ofte (4)	Næsten altid (5)
--------------	---------------	--------------	----------	------------------

2.4. Pædagogens hjælp til inddragelse

Pædagogen hjælper de børn, der sidder passivt, de børn, der går formålsløst rundt og/eller de børn, der forstyrrer legen for andre, med at blive involveret i leg eller konstruktiv aktivitet.

Sjældent (1)	Af og til (2)	Jævnligt (3)	Ofte (4)	Næsten altid (5)
--------------	---------------	--------------	----------	------------------

2.5. Konflikter

Pædagogerne hjælper børnene med at løse konflikter, hvis de ikke kan selv, ved at tale om, hvad der skete. Pædagogen lytter til børnenes oplevelser og medinddrager deres oplevelser i løsningen.

Sjældent (1)	Af og til (2)	Jævnligt (3)	Ofte (4)	Næsten altid (5)
--------------	---------------	--------------	----------	------------------

2.6. Hjælp til at forstå og indgå i sociale samspil i stedet for at irettesætte og skælde ud

Pædagogen hjælper børnene i situationer, hvor de kommer til at handle impulsivt. Pædagogen hjælper børnene med at indgå i sociale samspil.

Sjældent (1)	Af og til (2)	Jævnligt (3)	Ofte (4)	Næsten altid (5)
--------------	---------------	--------------	----------	------------------

2.7. De voksne møder barnet som individ

Der er tydeligt lagt vægt på, at de voksne kender hvert enkelt barn som en lille person og forholder sig til det enkelte barn. De voksne møder ikke det enkelte barn som blot en del af en gruppe.

Sjældent (1)	Af og til (2)	Jævnligt (3)	Ofte (4)	Næsten altid (5)
--------------	---------------	--------------	----------	------------------

2.8. Underkendelse af barnets perspektiv

Barnets perspektiv underkendes. Den voksne reagerer med regulering og/eller irettesættelse.

Sjældent (5)	Af og til (4)	Jævnligt (3)	Ofte (2)	Næsten altid (1)
--------------	---------------	--------------	----------	------------------

2.9. Barnets perspektiv underkendes

Barnets perspektiv underkendes. Den voksne reagerer med tvang eller skældud.

Sjældent (5)	Af og til (4)	Jævnligt (3)	Ofte (2)	Næsten altid (1)
--------------	---------------	--------------	----------	------------------

2.10. Tilknytning og støtte

Pædagogen er til rådighed og tilbyder sin hjælp, når barnet er usikkert, bange eller ked af det.

Sjældent (1)	Af og til (2)	Jævnligt (3)	Ofte (4)	Næsten altid (5)
--------------	---------------	--------------	----------	------------------

2.11. Pædagogens sensitivitet

Pædagogen er i sit samspil med barnet opmærksom overfor barnets kropslige og sproglige kommunikation omkring dets behov, dets oplevelser, og hvordan det har det.

Sjældent (1)	Af og til (2)	Jævnligt (3)	Ofte (4)	Næsten altid (5)
--------------	---------------	--------------	----------	------------------

2.12. Bekræftelse

Pædagogen sætter ord på for at understøtte barnets oplevelse og undersøge, om hun har forstået korrekt, dvs. i overensstemmelse med barnets egen oplevelse.

Sjældent (1)	Af og til (2)	Jævnligt (3)	Ofte (4)	Næsten altid (5)
--------------	---------------	--------------	----------	------------------

2.13. Pædagogens responsivitet

Den voksnes sprog og handling er tilpasset barnets udtryk. Pædagogens handling overfor barnet viser, at hun har forstået barnets perspektiv.

Sjældent (1)	Af og til (2)	Jævnligt (3)	Ofte (4)	Næsten altid (5)
--------------	---------------	--------------	----------	------------------

2.14. Pædagogens opmærksomhed overfor alle børn

De voksne er opmærksomme overfor – og tager kontakt til – alle børn.

Sjældent (1)	Af og til (2)	Jævnligt (3)	Ofte (4)	Næsten altid (5)
--------------	---------------	--------------	----------	------------------

2.15. Pædagogens opmærksomhed overfor alle børns deltagelse

Pædagogen er opmærksom på også at inddrage børn i udsatte positioner i fællesskabet.

Sjældent (1)	Af og til (2)	Jævnligt (3)	Ofte (4)	Næsten altid (5)
--------------	---------------	--------------	----------	------------------

2.16. Kommunikation

Pædagogens engagement og kommunikation er rettet mod børnene snarere end de voksne.

Sjældent (1)	Af og til (2)	Jævnligt (3)	Ofte (4)	Næsten altid (5)
--------------	---------------	--------------	----------	------------------

2.17. Kommunikation

Pædagogen kommunikerer med børnene i overensstemmelse med børnenes alder og udviklingsmæssige forudsætninger.

Sjældent (1)	Af og til (2)	Jævnligt (3)	Ofte (4)	Næsten altid (5)
--------------	---------------	--------------	----------	------------------

Eventuelle kommentarer til temaet pædagogisk kvalitet og relationer

På tilsynet ses der gode relationer mellem børnene, dette på tværs af alder, køn og ikke mindst mellem voksne og børn.
Tilsynet foregår om morgenen, og der ses en god kontakt mellem forældre og de ansatte, der er stor opmærksomhed på en god aflevering af børnene, det er mandag og børnene skal lige i gang igen.

LEG OG AKTIVITET

3.1. Legeformer

Der er adgang til forskellige legeformer i institutionen: rolleleg, regelleg, konstruktionsleg og fysisk udfordrende leg.

Sjældent (1)	Af og til (2)	Jævnligt (3)	Ofte (4)	Næsten altid (5)
--------------	---------------	--------------	----------	------------------

3.2. Mulighed for at fortsætte legen

Børnene har muligheder for at lade legetøjet blive stående, så de kan fortsætte legen senere eller den næste dag.

Sjældent (1)	Af og til (2)	Jævnligt (3)	Ofte (4)	Næsten altid (5)
--------------	---------------	--------------	----------	------------------

3.3. Mulighed for længerevarende lege

Børnene har mulighed for længerevarende lege uden at blive afbrudt.

Sjældent (1)	Af og til (2)	Jævnligt (3)	Ofte (4)	Næsten altid (5)
--------------	---------------	--------------	----------	------------------

3.4. Deltagelse i forskellige legeformer

Pædagogen er aktiv i forhold til at tilbyde børnene at deltage i forskellige legeformer.

Sjældent (1)	Af og til (2)	Jævnligt (3)	Ofte (4)	Næsten altid (5)
--------------	---------------	--------------	----------	------------------

3.5. Intensitet og engagement i legen

Hvor ofte har børnene fordybet leg, der varer længere end 30 minutter for børnehavebørn og alderssvarende for vuggestuebørn?

Sjældent (1)	Af og til (2)	Jævnligt (3)	Ofte (4)	Næsten altid (5)
--------------	---------------	--------------	----------	------------------

3.6. Intensitet og engagement i legen

Hvor ofte tilbyder pædagogen barnet engagerede og længerevarende samspil om det fælles tredje?

Sjældent (1)	Af og til (2)	Jævnligt (3)	Ofte (4)	Næsten altid (5)
--------------	---------------	--------------	----------	------------------

3.7. Beskyttelse af legen

Pædagogen er opmærksom på at beskytte legen gennem at sørge for, at andre børn ikke bryder ind i legen (f.eks. fordi de gerne vil være med eller forstyrrer, driller eller løber tværs igennem legeområdet).

Sjældent (1)	Af og til (2)	Jævnligt (3)	Ofte (4)	Næsten altid (5)
--------------	---------------	--------------	----------	------------------

3.8. Facilitering af lege

Sætter pædagogen lege i gang i de forskellige legeområder?

Sjældent (1)	Af og til (2)	Jævnligt (3)	Ofte (4)	Næsten altid (5)
--------------	---------------	--------------	----------	------------------

3.9. Vokseninitierede aktiviteter

Pædagogerne tilbyder børnene forskelligartede aktiviteter.

Sjældent (1)	Af og til (2)	Jævnligt (3)	Ofte (4)	Næsten altid (5)
--------------	---------------	--------------	----------	------------------

LEG OG AKTIVITET

3.10. Aldersrelevante aktiviteter

Er de vokseninitierede aktiviteter aldersrelevante?

Sjældent (1)	Af og til (2)	Jævnligt (3)	Ofte (4)	Næsten altid (5)
--------------	---------------	--------------	----------	------------------

3.11. Noget, der motiverer alle børn

Der er en stor bredde i tilbud til børnene, så alle børn kan finde aktiviteter, der motiverer dem.

Sjældent (1)	Af og til (2)	Jævnligt (3)	Ofte (4)	Næsten altid (5)
--------------	---------------	--------------	----------	------------------

3.12. Aktiviteter og engagement

Børnene er engagerede og synes at opleve aktiviteter som meningsfulde.

Sjældent (1)	Af og til (2)	Jævnligt (3)	Ofte (4)	Næsten altid (5)
--------------	---------------	--------------	----------	------------------

3.13. Opmærksomhed over for børnenes perspektiv i aktiviteter

Den voksne gennemfører aktiviteten som planlagt uafhængigt af børnenes perspektiv.

Sjældent (5)	Af og til (4)	Jævnligt (3)	Ofte (2)	Næsten altid (1)
--------------	---------------	--------------	----------	------------------

3.14. Indflydelse på aktiviteter

Pædagogen indretter og forandrer aktiviteten i forhold til børnenes engagement og motivation.

Sjældent (1)	Af og til (2)	Jævnligt (3)	Ofte (4)	Næsten altid (5)
--------------	---------------	--------------	----------	------------------

3.15. Indflydelse på aktiviteter

Det er muligt for børnene at vælge mellem at deltage i de vokseninitierede aktiviteter eller engagere sig i noget andet.

Sjældent (1)	Af og til (2)	Jævnligt (3)	Ofte (4)	Næsten altid (5)
--------------	---------------	--------------	----------	------------------

3.16. Opmærksomhed på børn i udsatte positioner

Den voksne er opmærksom på at inddrage børn i udsatte positioner i de vokseninitierede aktiviteter.

Sjældent (1)	Af og til (2)	Jævnligt (3)	Ofte (4)	Næsten altid (5)
--------------	---------------	--------------	----------	------------------

Eventuelle kommentarer til temaet vokseninitierede aktiviteter

Børnene leger meget og det ses igen på tværs af grupper og alder. De bruger naturen i deres lege og hele området. Der foregår mange lege med forskellige temaer og ofte med meget bevægelse og fysiske udfoldelser. Børnehaven har mange praktiske gøremål i løbet af dagen, dette indgår tydeligt i de aktiviteter børnene har og skaber både leg og læring for børnene

Socio-emotionel udvikling

4.1. Trøst til barnet

Pædagogen hjælper barnet med at falde til ro, hvis barnet er ked af det eller ophidset.

Sjældent (1)	Af og til (2)	Jævnligt (3)	Ofte (4)	Næsten altid (5)
--------------	---------------	--------------	----------	------------------

4.2. At rumme følelser

Pædagogen accepterer og rummer barnets følelser (at være sammen med barnet, mens barnet har følelsen, uden at ville ændre følelsen).

Sjældent (1)	Af og til (2)	Jævnligt (3)	Ofte (4)	Næsten altid (5)
--------------	---------------	--------------	----------	------------------

4.3. Hjælp til at styre vrede følelser

Pædagogen hjælper de børn, der ikke kan styre deres vrede, f.eks. gennem at passe på, at de ikke kommer til at slå andre eller ødelægge deres leg.

Sjældent (1)	Af og til (2)	Jævnligt (3)	Ofte (4)	Næsten altid (5)
--------------	---------------	--------------	----------	------------------

4.4. Afledning af følelser

Den voksne har vanskeligt ved at rumme barnets følelser, og den voksne afleder derfor barnet fra sine følelser og oplevelser.

Sjældent (5)	Af og til (4)	Jævnligt (3)	Ofte (2)	Næsten altid (1)
--------------	---------------	--------------	----------	------------------

4.5. Ord på følelser

Pædagogen viser, at hun har forstået barnets udtryk for følelser korrekt, det vil sige i overensstemmelse med barnets faktiske udtryk. Hun sætter ord på barnets følelser, bekræfter dets oplevelse og viser dermed, hvorvidt hun har forstået barnet korrekt.

Sjældent (1)	Af og til (2)	Jævnligt (3)	Ofte (4)	Næsten altid (5)
--------------	---------------	--------------	----------	------------------

4.6. Ansigt-til-ansigt-kontakt

Når pædagogen kommunikerer med barnet, har hun ansigt-til-ansigt-kontakt med det enkelte barn om barnets og fælles oplevelser, indre tilstande og følelser.

Sjældent (1)	Af og til (2)	Jævnligt (3)	Ofte (4)	Næsten altid (5)
--------------	---------------	--------------	----------	------------------

4.7. Fælles tredje

Pædagogen er tit sammen med barnet om det fælles tredje, fx legetøj eller andre ting. Hun deler oplevelserne med barnet, som får mulighed for at opdage, at ting kan føles og opleves på forskellig måde af forskellige personer.

Sjældent (1)	Af og til (2)	Jævnligt (3)	Ofte (4)	Næsten altid (5)
--------------	---------------	--------------	----------	------------------

4.8. Mentalisering – mulighed for udvikling af empati

Pædagogen hjælper barnet til at være opmærksom på dets følelser, intentioner og udtryk ved at sætte ord og kropsligt udtryk på disse.

Sjældent (1)	Af og til (2)	Jævnligt (3)	Ofte (4)	Næsten altid (5)
--------------	---------------	--------------	----------	------------------

4.9. Mentalisering – interpersonel

Pædagogen kommunikerer med børnene om, hvilke følelser, intentioner og udtryk mennesker kan have. Hun gør dermed børnene opmærksom på hinandens følelser, intentioner og handlinger.

Sjældent (1)	Af og til (2)	Jævnligt (3)	Ofte (4)	Næsten altid (5)
--------------	---------------	--------------	----------	------------------

4.10. Mentalisering – inddragelse af børnene i det sociale fællesskab

Pædagogen er opmærksom på børnenes indbyrdes legerelationer og hjælper alle børnene med at blive inddraget i det sociale fællesskab.

Sjældent (1)	Af og til (2)	Jævnligt (3)	Ofte (4)	Næsten altid (5)
--------------	---------------	--------------	----------	------------------

Eventuelle kommentarer til temaet socio-emotionel udvikling

På tilsynet ses der de voksne der har god opmærksomhed på barnet.

Der er et barn der er meget ked af det ved afleveringen efter weekenden. Den voksne tager barnet tæt til sig og barnet kommer med i de aktiviteter pædagogen har. Ser det gør barnet tryk og på intet tidspunkt mister pædagogen opmærksomhed for barnet eller resten børnegruppen.

Deltagelse og indflydelse

5.1. Indflydelse i børneinitierede aktiviteter og leg

Børnene har indflydelse på leg og selvvalgte aktiviteter.

Sjældent (1)	Af og til (2)	Jævnligt (3)	Ofte (4)	Næsten altid (5)
--------------	---------------	--------------	----------	------------------

5.2. Indflydelse i børneinitierede aktiviteter og leg

Børnene vælger selv, hvem de vil lege med.

Sjældent (1)	Af og til (2)	Jævnligt (3)	Ofte (4)	Næsten altid (5)
--------------	---------------	--------------	----------	------------------

5.3. Pædagogens inddragelse af børnenes perspektiv

Pædagogen lader sig inspirere af børnenes bidrag, så barnet får mulighed for at opleve, at dets bidrag har betydning for fællesskabet.

Sjældent (1)	Af og til (2)	Jævnligt (3)	Ofte (4)	Næsten altid (5)
--------------	---------------	--------------	----------	------------------

5.4. Børnenes indflydelse på vokseninitierede aktiviteter

Pædagogen lytter til børnenes oplevelse i vokseninitierede aktiviteter og giver disse indflydelse på aktiviteten.

Sjældent (1)	Af og til (2)	Jævnligt (3)	Ofte (4)	Næsten altid (5)
--------------	---------------	--------------	----------	------------------

5.5. Børnenes indflydelse på regler og rutiner

Børnene har indflydelse på rutiner og regler. De kan f.eks. spise, når de er sultne, eller kan, uden at blive irettesat, lave noget andet, hvis de ikke kan holde ud at sidde stille længere i en samling.

Sjældent (1)	Af og til (2)	Jævnligt (3)	Ofte (4)	Næsten altid (5)
--------------	---------------	--------------	----------	------------------

5.6. Børnene bliver mødt som ligeværdige deltagere

Børnenes udsagn bliver lyttet til og taget alvorligt.

Sjældent (1)	Af og til (2)	Jævnligt (3)	Ofte (4)	Næsten altid (5)
--------------	---------------	--------------	----------	------------------

5.7. Børnenes indflydelse i praksis

Børnenes udsagn har indflydelse under hensyntagen til barnets udvikling og alder.

Sjældent (1)	Af og til (2)	Jævnligt (3)	Ofte (4)	Næsten altid (5)
--------------	---------------	--------------	----------	------------------

5.8. indflydelse på at være ude og inde

Børnene kan individuelt vælge, om de vil lege ude eller inde.

Sjældent (1)	Af og til (2)	Jævnligt (3)	Oftede (4)	Næsten altid (5)
--------------	---------------	--------------	------------	------------------

Eventuelle kommentarer til temaet børnenes indflydelse

På tilsynet ses der deltagende voksne og børn. Stedets pædagogik bærer præg af deltagelses muligheder for børnene.

Jeg er så heldig, at blive vist rundt af et barn. Barnets fortælling om stedet og de "opgaver" de har og de lege barnet har i løbet af en dag, siger meget om et sted med børnesyn og børnefællesskaber.

Kritisk tænkning og erfaringsdannelse

6.1. Mulighed for kropslige erfaringer

Børnene har mulighed for at få sanse-handle-mæssige erfaringer med verden og bruge kroppen på mange måder.

Sjældent (1)	Af og til (2)	Jævnligt (3)	Ofte (4)	Næsten altid (5)
--------------	---------------	--------------	----------	------------------

6.2. Mulighed for mange erfaringer

Der er mulighed for at få mange forskellige erfaringer i et stimulerende miljø. Der er f.eks. mange forskellige materialer, bøger, spil, og verdenskort, plakater med verdens dyr o.l. på væggene.

Sjældent (1)	Af og til (2)	Jævnligt (3)	Ofte (4)	Næsten altid (5)
--------------	---------------	--------------	----------	------------------

6.3. Viden om verden

Der er mulighed for at få mange erfaringer med nærmiljøet og det omgivende samfund, f.eks. på ture ud af huset.

Sjældent (1)	Af og til (2)	Jævnligt (3)	Ofte (4)	Næsten altid (5)
--------------	---------------	--------------	----------	------------------

6.4. Kulturelle udtryksformer og værdier

Der er mulighed for at få erfaring med forskellige kulturelle udtryk og værdier. Der er f.eks. mulighed for at møde forskellige kulturer og opleve, hvordan man kan forholde sig forskelligt til verden.

Sjældent (1)	Af og til (2)	Jævnligt (3)	Ofte (4)	Næsten altid (5)
--------------	---------------	--------------	----------	------------------

6.5. Viden om verden

Der er mulighed for, at børnene kan bringe deres viden og erfaringer om verden udenfor institutionen med sig ind i daginstitutionen, f.eks. oplevelser på sommerferier o.l.

Sjældent (1)	Af og til (2)	Jævnligt (3)	Ofte (4)	Næsten altid (5)
--------------	---------------	--------------	----------	------------------

6.6. Kommunikation om verden

Den voksne kommunikerer med børnene om deres oplevelser og erfaringer med verden.

Sjældent (1)	Af og til (2)	Jævnligt (3)	Ofte (4)	Næsten altid (5)
--------------	---------------	--------------	----------	------------------

6.7. Kulturelle genrer

Børnene har mulighed for at få kendskab til forskellige genrer inden for f.eks. litteratur, sang, musik, teater, billedkunst, design, arkitektur og IT.

Sjældent (1)	Af og til (2)	Jævnligt (3)	Ofte (4)	Næsten altid (5)
--------------	---------------	--------------	----------	------------------

6.8. Børnene som aktive kulturskabere

Der gives rum til børnenes egne kulturelle udtryksformer og aktiviteter både kropsligt, sprogligt og materielt, f.eks. børnerim og remser, udvikling af lege og eksperimenter med forskellige materialer.

Sjældent (1)	Af og til (2)	Jævnligt (3)	Ofte (4)	Næsten altid (5)
--------------	---------------	--------------	----------	------------------

6.9. Natur og naturfænomener

Børnene har mulighed for at få erfaringer med naturen og naturfænomener.

Sjældent (1)	Af og til (2)	Jævnligt (3)	Ofte (4)	Næsten altid (5)
--------------	---------------	--------------	----------	------------------

6.10. Kritisk tænkning

Børnene opfordres til at udtrykke deres synspunkter, så de kan danne deres egen mening og opleve, at ting kan gøres på forskellige måder, og at man kan opleve på forskellig måde.

Sjældent (1)	Af og til (2)	Jævnligt (3)	Ofte (4)	Næsten altid (5)
--------------	---------------	--------------	----------	------------------

Eventuelle kommentarer til temaet erfaringsdannelse og kritisk tænkning

Naturen er det der ligges vægt på og turene i skoven bliver brugt til undersøgelse, snakke og forståelse af naturen. Da jeg er der, hænger der en hare der er flået og den bruges til undersøgelse af dyret. Børnene har et naturligt forhold til natur, livets gang og det, at dyr dør.

Selvudvikling

7.1. Barnets fornemmelse af kerneselv (kerneselv = barnets oplevelse af sig selv som udgangspunkt for oplevelse og handling)

Pædagogen tilbyder barnet et intenst ansigt-til-ansigt-samspil, afpasset i forhold til barnet.

Sjældent (1)	Af og til (2)	Jævnligt (3)	Ofte (4)	Næsten altid (5)
--------------	---------------	--------------	----------	------------------

7.2. Affektiv afstemning (affektiv afstemning = at stemme sig af følelsesmæssigt i forhold til barnet, men være i stand til at skelne mellem egen og barnets følelser og oplevelser)

Pædagogen indlever sig i barnets følelser og oplevelser

Sjældent (1)	Af og til (2)	Jævnligt (3)	Ofte (4)	Næsten altid (5)
--------------	---------------	--------------	----------	------------------

7.3. Barnets fornemmelse af det verbale selv (det verbale selv = at knytte ord til barnets oplevelse af sig selv som person)

Pædagogen er sammen med barnet om at udtrykke i ord det, som barnet mærker og oplever.

Sjældent (1)	Af og til (2)	Jævnligt (3)	Ofte (4)	Næsten altid (5)
--------------	---------------	--------------	----------	------------------

7.4. Barnets fornemmelse af det narrative selv (det narrative selv = oplevelsen, barnet får af sig selv gennem de historier, der fortælles om barnet)

Pædagogen interagerer med barnet om at fortælle historier om dets eget liv på en positiv måde.

Sjældent (1)	Af og til (2)	Jævnligt (3)	Ofte (4)	Næsten altid (5)
--------------	---------------	--------------	----------	------------------

7.5. Pædagogen spejler barnet positivt, så barnet kan se sig selv som en positiv person i den voksnes mimik, gestus, sprog og kropsholdning.

Sjældent (1)	Af og til (2)	Jævnligt (3)	Ofte (4)	Næsten altid (5)
--------------	---------------	--------------	----------	------------------

Eventuelle kommentarer til temaet barnets muligheder for selvudvikling

Der arbejdes ud fra det neoakffektive omkring børns sansninger. Der italesættes omkring barnets sansninger og synsninger.

Der tales om det, at falde og slå sig og hvad betyder det, at blive ked af det.

Derudover laves ture for børnene hvor der tales om farver, sansinger, vejr og vind.

Sprog og kommunikation

8.1. Støj

Der er gode betingelser for kommunikation, en god fordeling af voksne og børn og et lavt støjniveau.

Sjældent (1)	Af og til (2)	Jævnligt (3)	Ofte (4)	Næsten altid (5)
--------------	---------------	--------------	----------	------------------

8.2. Børnene opfordres til dialog

De voksne opfordrer børnene til dialog.

Sjældent (1)	Af og til (2)	Jævnligt (3)	Ofte (4)	Næsten altid (5)
--------------	---------------	--------------	----------	------------------

8.3. Dialoger over flere led

Der er dialog og samtaler mellem børnene og de voksne, hvor samtalen „har flere led“, altså hvor der bliver stillet flere spørgsmål og givet flere svar både fra den voksne og barnet.

Sjældent (1)	Af og til (2)	Jævnligt (3)	Ofte (4)	Næsten altid (5)
--------------	---------------	--------------	----------	------------------

8.4. Kommunikation

Dialogen mellem børn og voksne er ligeværdig (det vil sige, at barnets synspunkter også vægtes), og barnet er engageret.

Sjældent (1)	Af og til (2)	Jævnligt (3)	Ofte (4)	Næsten altid (5)
--------------	---------------	--------------	----------	------------------

8.5. Kommunikation

Dialogen mellem børn og voksne er præget af, at den voksne er belærende.

Sjældent (5)	Af og til (4)	Jævnligt (3)	Ofte (2)	Næsten altid (1)
--------------	---------------	--------------	----------	------------------

8.6. Sprogleg

Der lægges vægt på i den daglige praksis, at der leges med sprog, gennem f.eks. rim, remser, sprogleg og sprogjolleri eller sang og sanglege eller læsning, hvor den voksne og børnene deler deres oplevelser med bogen.

Sjældent (1)	Af og til (2)	Jævnligt (3)	Ofte (4)	Næsten altid (5)
--------------	---------------	--------------	----------	------------------

8.7. Sprogstimulerende materialer

Der er et rigt og varieret udvalg af velholdte spil og sprogstimulerende materialer.

Sjældent (1)	Af og til (2)	Jævnligt (3)	Ofte (4)	Næsten altid (5)
--------------	---------------	--------------	----------	------------------

8.8. Materialer til sproglæring

Der er indrettet med vægt på sprogstimulering og med henblik på muligheder for samtaler gennem meningsfulde dialoger i lege og aktiviteter (f.eks. læsekrog).

Sjældent (1)	Af og til (2)	Jævnligt (3)	Ofte (4)	Næsten altid (5)
--------------	---------------	--------------	----------	------------------

8.9. Aktiviteter og kommunikation

Personalet iværksætter aktiviteter, der motiverer børnene og giver anledning til kommunikation og kontakt.

Sjældent (1)	Af og til (2)	Jævnligt (3)	Ofte (4)	Næsten altid (5)
--------------	---------------	--------------	----------	------------------

Eventuelle kommentarer til temaet sprog og kommunikation

Der arbejdes med det sproglige omkring, at brede sproget ud. Derudover er der børn der er sprogligt udfordret og med disse samarbejdes der med logopæd.

Opmærksomhed

9.1. Enkeltvis, par, grupper

Børn og voksne er sammen i fordybelse – både enkeltvis, i par og i grupper, efter behov.

Sjældent (1)	Af og til (2)	Jævnligt (3)	Ofte (4)	Næsten altid (5)
--------------	---------------	--------------	----------	------------------

9.2. Ratio

Der er i gennemsnit tre et halvt barn pr. voksen i vuggestuen og i gennemsnit syv børn pr. voksen i børnehaven.

Sjældent (1)	Af og til (2)	Jævnligt (3)	Ofte (4)	Næsten altid (5)
--------------	---------------	--------------	----------	------------------

9.3. Fordybet længerevarende fokuseret opmærksomhed og turtagning i ansigt-tilansigt-kontakten

Der er længerevarende fokuseret opmærksomhed mellem den voksne og barnet i ansigt-tilansigt-kontakt. Den voksne er opmærksom over for barnets udspil til kontakt. Den voksne tilbyder selv barnet kontakt og respekterer, når barnet vender ansigtet væk.

Sjældent (1)	Af og til (2)	Jævnligt (3)	Ofte (4)	Næsten altid (5)
--------------	---------------	--------------	----------	------------------

9.4. Fordybet fokuseret opmærksomhed voksne-børn imellem i længere tid

Der er fordybet fokuseret opmærksomhed mellem den voksne og barnet i samtaler og aktiviteter. Det er muligt at se på fokus og rettet, at børn og voksne er engageret i det samme fælles tredje i længere tid.

Sjældent (1)	Af og til (2)	Jævnligt (3)	Ofte (4)	Næsten altid (5)
--------------	---------------	--------------	----------	------------------

9.5. Børnenes muligheder for fordybet fælles opmærksomhed i længere tid

Der er aldersrelevant vedvarende fokuseret opmærksomhed mellem børnene i den gode leg eller i aktiviteter.

Sjældent (1)	Af og til (2)	Jævnligt (3)	Ofte (4)	Næsten altid (5)
--------------	---------------	--------------	----------	------------------

9.6. Skabt mulighed til at være sammen, til at være

Der er plads i den pædagogiske praksis til, at de enkelte børn har mulighed for at lave noget sammen med andre og også lave noget for sig selv i fred for andre.

Sjældent (1)	Af og til (2)	Jævnligt (3)	Ofte (4)	Næsten altid (5)
--------------	---------------	--------------	----------	------------------

9.7. Imødekommenhed

De voksne er imødekommende over for børnenes initiativer og følger deres engagement.

Sjældent (1)	Af og til (2)	Jævnligt (3)	Ofte (4)	Næsten altid (5)
--------------	---------------	--------------	----------	------------------

9.8. Fastholdt opmærksomhed

De voksne motiverer/guider børn, der har vanskeligt ved at fastholde opmærksomheden og flagrer fra det ene til det andet.

Sjældent (1)	Af og til (2)	Jævnligt (3)	Ofte (4)	Næsten altid (5)
--------------	---------------	--------------	----------	------------------

9.9. Fastholdt opmærksomhed og leg

De voksne hjælper og guider de børn, der har vanskeligt ved at fastholde opmærksomheden i leg og samvær med de andre børn.

Sjældent (1)	Af og til (2)	Jævnligt (3)	Ofte (4)	Næsten altid (5)
--------------	---------------	--------------	----------	------------------

Eventuelle kommentarer til temaet opmærksomhed

På tilsynet opleves der nysgerrige børn og der bliver spurgt ind til hvem jeg er. Der blive talt meget med børnene om området og dets historie og der er ved, at blive etableret et samarbejde med et plejehjem omkring historie og det at være barn og være gammel.

Børnene har en god opmærksomhed på sig selv og egen oplevelse, det samme ses i de børnefællesskaber der iagttages på tilsynet.